晶報

定報價格
直接訂閱中國境內全年四元半年二元【紀念期內特價三元】二角每月四角日本同其餘外國各埠加倍另加郵費在內郵票加一計算報資先惠分館訂閱每月六角餘酌加
今日一張零售大洋二分八釐
□內政部登記證警字一五二二號
□中華郵政特准掛號立劵按照總包優登寄送之報紙□每日發行增刊無定□
□中宣部登記證中字一二二六號
第二千六百七十二號
廣告刊例
【特別】報頭兩面及上幅橫條價面議【普通】每格計十五字高十九字寬每期一律洋六元半格起碼如指定地位另加【新聞中縫】每格計三十字高十字寬每期洋八元【封面中縫】分格與新聞中縫同每期洋五元

□詩壇□

□補和陳一甫六十自述元韻並紀其海外壯游(有敘)(續)(潤齋)

奈加由賽南瀑布。六七千尺驟銀絲。交湖(在瑞士)漢士(在比京附近)兩山洞。石乳石筍神工治。加州大樹三百尺。徑且三丈空如甍。更有火瀑最奇絕。散葉亦足供詩資。此行半載圖十四。颱颶不作差相宜。大航橫海七萬噸。瑰偉雄博情能移。其餘聞見說難盡。涼月將墜吾亦疲。(自舊山至此皆離述、君語依韻成篇、不能順序也)我因俗擾苦煩鬱。終朝兀兀攢雙眉。不期今夕共君語。如病喝熱餐山梔。世間萬事只如此。唯神能動天乃隨。君少孱弱不好弄。但知奮勉無荒嬉。及其擁貲累巨萬。一錢如豆來其。國愈貧弱俗愈侈。儉德如此良堪師。老子猶龍蘊至道。世人那許窺神奇。一旦解囊跨瀛海。頻年掛杖窮險戲。圖書伴擁百城富。饒食錦蹕檣鼎盛。用所當用不爲泰。守財之虜人鄙嗤。而況風雲久俶擾。唐山灤水開畫籬。兵戈旱勞如富歲。舊日滿地皆塗瘠。君齊於己厚於衆。仁粟義粟揮雄貲。去年赤地遍吾皖。有求皆應無難辭。舒溪水關久病涉。長虹飛出烏鷲疑。父斥百金子都料。安置安卧堅無虧。漫興懸橋較身短。得此已足心神怡。程朱篤守紹絕學。說競首戒私心欺。方今世俗日澆濁。雨雲翻覆如爭棋。君不務名務於實。不喻其報唯其施。笑吾碌碌塵莫及。蹉跎歲晚成書癡。鶯鳩斥鷃藐小耳。敢云九萬圖南爲。尋山未能造五嶽。泛海未克窮遐夷。一遍時債七年久。待君功滿爲山麓。果也善行與年積。春台百尺增熙熙。海外遊蹤待編入。充吾篇幅休嫌遲。此後舒長好歲月。與其獻頌毋甯規。願君壯游歸來益恢廓。庶幾壺被春風吹。積善之家有餘慶。尚其努力噓寒飢。固養大和登上壽。舉看子姓成蓍華。

□乙亥重陽攜四兒裕泰游湖濱公園偶成(余裴山)
輕烟薄靄繞峯巒。西子與容縹緲間。溶定心神徐歸玩。幾生修得傍湖山。

上海嚮導社 四川路五三六號

君欲何處去の・
欲遊覽市區及附近名勝？欲訪問故舊或購置名產？欲遊覽郊野以怡悅心目？
本社常備男女嚮導員俱係優秀幹練份子均諳南北方言及外國語言
嚮導費每小時七角五分
備君諮詢 爲君嚮導 宗旨純正 服務忠誠
請撥電話 一〇四一四

利九命

國產肝素新劑
主治貧血萎黃體衰力薄胃呆納不開病後身弱一般佚風土見功效確爲最新科學補血強身劑
新亞藥廠發行
LIVEMIN

四明儲蓄會

凡對於金錢之支配善於打算者 必能應付裕如
如對於商業之發展 如對於子女之婚嫁 如對於老年之贍養 如對於前途之保障
加入活期儲金 加入婚嫁儲金 加入養老儲金 加入長期儲金
利息優厚 保障穩固
備有詳章 承索即奉
總會 南京路三九〇號
東區分會 北四川路一三二四號
南區分會 西門和平路
西區分會
本會各種儲金由四明銀行負保本保息之責

兒科專藥 宏興鷓鴣菜

南京路五九三號

上海大中銀行啓事

本行爲紀念總管理處遷滬優待存戶起見所有定期存款均照本行存款章程加息一釐如蒙惠顧竭誠歡迎
經理 黃懋仁 副經理 劉武餘 林聯萱
襄理 秦彭年
行址 河南路五〇一
電報掛號 有線一七七一
電話 經理室 九〇四三四 各課 九〇一四六

請服法國老牌 山得爾彌地

惟有法國老牌山得爾彌地爲淋濁聖藥……全國各地中外藥房均有出售
華商新華行獨家經理 上海江西路三六七號
法國藥廠監製

美麗女郎按摩

青年美麗女郎特於按摩手術高妙 並有電汽按摩藥水沐浴 房間舒暢服務溫柔 週到請來一試 包君滿意 愛多亞路西首 蒙德路八百十號 B字

航空公路建設獎券

第十六期 十一月八日開獎
國民政府航空公路建設獎券辦事處發行 上海愛多亞路一八三九號

晶報圖書部啓事

本報自三月三日十五週年紀念日起特設售書部專售各種新舊小說及雜誌專刊物茲將最新書目及售價漸逐披露如後
王寵惠近言錄 精裝一元 平裝六角
馮玉祥政治要電彙編 每册一元
馮玉祥讀春秋左傳劄記 每册五角
馮玉祥軍事要電彙編 第一二三四編每册價洋四角五分
中國民族性之解剖 每册五角
潘覺公楫蹇安五記 每册六角
高潛子太史潛子祝壽文字 每册小洋四角
孟憲章先生著一九三二年寰球視察記 每册價洋三角
馮玉祥日記 第一册八角 第二册七角
馮玉祥訓令 每册一元二角

金城土耳其浴室

□開幕大減價一月□
本院聘請摩登仕女都是妙齡的姑娘爲海上的出衆人才、至於手術方面、活潑伶俐、老練溫柔、都有醫藥常識、尤能使君滿意愉快、並有藥水洗浴、舒服異常、招待週到、保君滿意也
(地址)北京路泥城橋(中法藥房對過)三路十八路直達門口

浙江土耳其浴室

佈置富麗 設備週到 摩女曼妙 請來一試
祇收六種【洋】七角
【地址】牛莊路浙江路口三星舞台東首三層大樓

亞爾培路 逸園 CANIDROME

今晚八時半起賽

□今日星期日準晚八時半起舉行第十二次會員賽及特別會員與其會員新賽事

□本園入場券會員不論每張大洋一元公共大看台每張大洋五角

本園茲將舉行今晚舉行新技錦標大賽距離四百碼平賽愛爾蘭、克利換蒙贏狗得寶貴銀杯一只此南狗爲本園現在最高速率之飛將軍工力悉敵相逢敵手實未知誰有奪標之希望也

□特別注意：本園預測簿業已提早出售每逢賽跑日上午九時後可向亞爾培路九號寫字間或亞爾培路場內及下列代售處購買
美華汽車行 北四川路郵政局後面
永安汽車行 北四川路狄思威路
永安汽車行 山西路寧波路口
同和印刷所 南潯路(近百老匯路)
兆芳照相館 南京路(近新世界)

□普通搖彩彩票每張售洋一元 在末次開彩頭彩約大洋一千元 二彩約大洋二千元 三彩約大洋五百元 每期舉行開彩一次 仍約兩元 諸君欲購從速

□普通搖彩彩票開獎揭曉號碼
第一百期(十月九日)第十二次賽開彩
頭彩五〇一號得彩洋四百四十四元
二彩四六四號得彩洋一百八十五元
三彩二〇六號得彩洋一百十一元
內含搖出號碼三個 三二二號 一九九號 三六七號 各得彩洋二十元

下期大賽……星期三(十月十六日) 星期六(十月十九日)晚八時起賽

□本園電話……八二〇七三、四、五號

金鼠

華成煙公司出品

明星潤髮香

凡頭髮枯黃粗燥 此油能使光潤烏黑柔軟整潔
大瓶五角 中瓶三角 小瓶二角
四馬路 中西大藥房發行

蓬萊新築之 桃花宮浴室按摩院

特別大減價 十月一日起
本院特聘專家新設內部 佈置煥然一新 富麗堂皇 尤其是冬季之空氣 適合秋季 衞生足本 另請周到 女郎數位 溫柔精神 一律施術 經驗豐富 煥發如臨 歡迎之至
價目 四種 按摩 沐浴 藥水 擦背 祇收一元
地址 貴州路寧波路中國飯店南首

春 現代最新發明

一九一四
內服新藥 外用新藥 白濁新藥
功效確鑿 功同注射
中法大藥房

貴妃按摩院

藥水沐浴 女子按摩 每位一元
特聘陳梅英女士 均在前西人創辦外灘土耳其浴室服務數年以上 經驗豐富請君一試 比衆滿意
新進人材 別有風味 唐瑞寶女士
後起之秀 妙不可言 張彩珍女士
地址 靜飛路五二八號和合坊口 電車站對面
□向不廣告吹噓□祇求貴客滿意□

大滬記按摩院

本院開幕以來已歷數載近爲優待顧客起見於九月十號起內部房間重加佈新佈置比前更爲富麗同時並聘有富有經驗按摩女子數位終日服務愛好按摩者請一試便知也
招待 陳金英 徐素珍 王蘭英 盧海弟 王惠珍 張秀珍
地址 靜安寺路梅南坊三百號 一二路公共汽車及一二路電車直達門首

國泰按摩院

裝飾富麗 如入仙境 空氣充足 取費低廉
摩星 王何英 張秀英(即彩弟) 王秀英(即模弟)
地址 新新公司後面

土耳其浴室

女子招待 全套一元
王大英 王美玉 陳愛珠 徐鳳娣 王寶寶 王根娣 陸秀芳 陳寶英

都市風光

全部對白有聲歌舞音樂諷刺巨片
馬德建監製 袁牧之編導
張新珠 唐納 周伯勳 顧夢鶴 白璐 藍蘋
電通公司製片廠出品
□今日起在金城大戲院開映□

□民間的醫學常識(十)(陳其昌)
所以中風之病於跌跌 病實於因跌撲而自爲疑斂 於是神經因血行暫時阻止、而損傷 而出血矣、陳某曰、稱『中醫』曰儒醫 得勿因張子和儒門事親一書然乎、然子曰 通天地人之謂儒、通儒之謂醫 非斷張子和書然也、否則『丹方』可以說朱丹溪方、而丹方並不自朱丹溪始、『成方』可以稱成無已方、而成方並不自成無已始、

□定縣齋隨筆(二四五)(余裴山)
吳錫存濟之季、已略具工業試之規模、蓋其人民思想活潑勤儉耐勞、實具有創業之精神、惠麓於暑假中曾偕同學測量惠泉山、勾留約兩星期、時寓某舖中樓上、夜不燃燭、愚最多年時目光奇佳、愚暗中能觀察一切、午夜起溲、無須摸索、故愚之不惑、信佛經篇、亦子默坐、目睹常現光明、或心神靜定之所致也、惠山第一泉水至清冽、掬以烹茶、其味誠有未可言喻形容者、

□國醫孫梓卿、以善治時疫、蜚聲河北、兼擅針灸、聞名齊都、歷充天津等處法院醫務所長、與藏廟段合肥之聘來滬、醫寓假張坊卅一號、近悯貧病者之日多、改訂診例、減半收費、就診者大有應接不暇之勢、

□逸園今晚舉行競技錦標大賽、距離爲四百碼平賽、愛爾蘭、克利換蒙兩狗爲最速率之飛將軍、工力悉敵、棋逢敵手、究不知鹿死誰手也、下期大賽、星期三晚八時半舉行云、(佩)

合碘 補力多

凡屬尾各種慢性病之良藥 非服補充本可 兩者兼顧方能

有刺激腸胃流弊 惟九福公司所出含碘補力多 配製精良 超越一切 所有各種腺腫 急慢性風濕病 哮喘 動脈硬化 乾濕性肋膜炎及各期梅毒等 服之均有特効

每瓶一元五角

上海白克路二百五十號 九福公司發行

痰敵

分片 共露 兩種

化痰止咳 平喘治癆

(片)大瓶二元小瓶一元 (露)每瓶一元半

上海四馬路 中西大藥房

餘慶

【丹翁】

每逢一令節之歡慶者、而兩三日後、猶於報端、獲觀佳稿不乏 因限于篇幅、不能不分截隔辰、然愛聽尾聲、更樂得延長雅奏、尋常百姓、喜帖聯語、曰、『向陽門第春常在 積善人家慶有餘』、是雖至俗 正可併談、耳目欣賞、若忽邂逅 於以見工文有作、才調不窮、同業並驅、張皇各擅、然則餘慶之慶、味醰醰乃在能餘、慶餘之餘 意綿綿而如衍慶、拈題率爾、新句已成

國慶詰晨無報看、小休一夕意歔歔、尾聲善得多唐唱、曲味深長未易完、文章時平門精能、流別弘多次第登、全運更如相助理、有何餘興不飛騰

記者與全運會小交涉

(倪)

這次全國運動會參加的各省市團體、共有三十八個單位、二千五百餘名男女選手、誠是空前盛況 而且遠富哈爾濱、熱河、綏遠、新疆、兩廣、馬來亞、瓜哇華僑、均派代表出席、更為難得 開幕那一天、各單位選手全體游行、繞運動場一匝時、看到了遼哈熱等旗子飄蕩 不無感慨、對於此輩家可歸之數十名選手、在全場熱烈歡迎鼓掌聲中、有飲泣不能自已者、國府林主席、孔財長、王教長 朱交長等、在司令台上見彼等經過、咸起立拍手 面部表情、咸有一種說不出之痛苦情狀、各地新聞記者領證章入場采訪者、達四百餘名之多、最初大會規定記者證祇可出入田徑場、如往游泳池 網籃排球場等、須另備一種圓形硬紙徽章 咸覺十分不便、因於開會之先一日、向總幹事沈嗣良交涉 唇槍舌戰、談判久之、沈理屈、無詞以對、始允記者證各場均可通融、免除許多無謂麻煩、世事誠未實不得也、

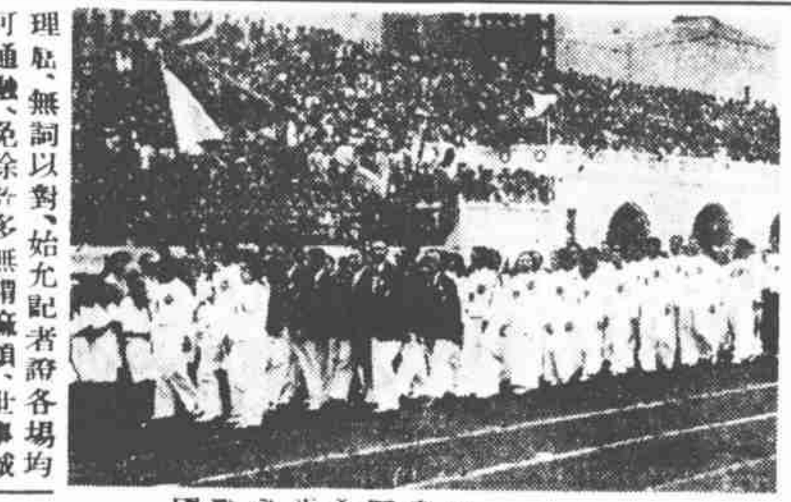

□舉行開幕禮時巡行中香港選手隊旂先導者為楊秀瓊楊秀珍姊妹」

江葛案中又死兩人

(伊人)

交通銀行案牽連之人、有行員包受益(蘇州人)又一行員徐鼎培(青浦人)已分別處刑、在刑期中 於日前先後患病而亡、身後蕭條 遺族流離京華、哭訴無門、泣向鄉人方面告貸川資 以為運柩回籍之用、同鄉中對於葛江兩當事人 大加抱怨、謂因下關交行發生此案後 帶累言官飯碗敲碎一批、又連累兩同事在獄瘐死、縱如何善諒者 再不好為葛江方面說話、宜乎各報對於江葛偏護之言、一律屏之門外矣、

□黃山建設委員會主任常委許靜仁先生、同秘書曲伯度洪玉林兩君、於昨晚伏車抵杭、在杭親友余裴山等、均至城站迎迓 旋寄宿清泰第二旅館 今晨冒秋雨蕭蕭中 專車赴黃山、出席該會常務會議、對於緊榮黃山、將更有較完全之計畫云(知)

□曾造沙遜大厦之甬商何某 其第七妾入來寶、日前因不堪他婦之妬 將效綠珠墜樓 幸遇救 未釀命案、

記中央社李傳彬之慘死

(白露)

中央通訊社上海分社無線電之報務員李傳彬君、於十月八日 在三馬路被工部局捐務處稽查李却威自備汽車撞斃、各報已記載頗詳、惟死前軼事、則頗有使人疑與天數命運相關切者、蓋殊奇巧也、李君年僅二十三歲、曾在路透社及歐亞航空公司蘭洲站電服務、及一二八之役、充十九路軍電務員、隨軍出發、曾受彈傷、未死、而此次慘禍之前數日、因中央社在市中心區運動場、設置臨時無線電發報機、李每日前往工作 十月八日、以有遠道友人來訪 故未往運動場、午飯後 有人約其打麻雀、李堅拒未果、而每日午後 必作小睡、俾夜間值班工作、是日赴三馬路同安里宿舍 並未睡眠、以天雨、挾雨衣而出、擬赴中央社、傍南邊人行道向東而行、詎李却威之汽車、忽在其身後猛撞、將李撞至復和永號之櫥窗內、因一臂橫勾在汽車保險桿內、復被牽車自櫥窗中拉出、遂斃命、蓋是日如至運動場工作、必不死、倘打麻雀、亦可不死、倘午後小睡、亦可避兇機、殆有孽數歟、李君生前、勤懇忠和、故友朋哭之均慟、中央社主任鍾滄碩君、與諸同人得噩耗調查奔走其後事、夙夜不寐、古道熱腸可見李君生前友誼之感人、衣衾棺槨、悉由中央社購致、而中國殯儀館董事長陶家瑤君、亦熱忱同情、一切殯殮之費、概不收取、又李君於七日、方與某女士訂婚而九日此未婚妻即為之送殯、良奕之慘、尤使人感慟不已、

□錢行素跳欄 八十公尺低欄成績十三秒三女士為江蘇嘉定人今年廿一歲五屆全運獲女子個人總分第一(朱稼青攝)

記全運之券

(七〇八)

全運會之入場券、開式別具本人照片、經交涉後作罷、但亦限於田徑場、另發極多、十五元之常券 亦僅限於田徑賽場、其他如球類遊泳、則除會長名譽會長等外、均須購買、概不贈送、新聞記者券、初規訂須每一報館、各場入場券一套、嗣又交涉、復發徽章一枚、憑章仍可出入各場 又此門券之代價、已由全運會以籌備經費之不敷、先向市銀行抵押四萬元、故對贈券限制極嚴、概不濫贈 蓋市銀行有權稽查及限制者也、當九日太極操練習之際 市運動場之原打樣者、亦擬入場觀察、而為場中執事所拒、可見其管理之嚴密、各執事人員之親友或要人等之索贈者、多無以應、每由各執事、自購十五元之常券而轉贈云、又新聞記者之贈券、用賽璐珞套、普通常券則用紅牛皮套、特贈之常券套、則製如錢袋 燙金字、最美麗別緻云、□□□

全運會花絮錄

(昭綏)

全國運動大會、已於雙十節在市中心區開幕、第一日門票七萬張、未及二時即售罄 尚有數千人、無票紛紛衝入、比會中當局暫閉各門、秩序始得安靜 各隊選手參加遊行時、先以女子、而遼甯、熱河、吉林、黑龍江、哈爾濱各隊隊旗 多黑底、白字、寓有沉痛之意、而健將劉長春君、全身皆衣黑服、惟心口則有白色一方、或謂此乃代表心尚未死之意 為之感喟、會中當局、為慰勞各選手、於晚間另搭一台、專唱有價值之平劇二小時 名票趙雁賓君、逐夕主持其事、郭仲衡、方琴一、李白水諸君、皆登台表演云

□今年國慶節、上海人們的娛樂、多半分成兩派、一派去參加全運會、一派到跳舞場遊戲場等處消遣、市中心區頓形熱鬧、確是一番佳氣象、但黃昏以後、看運動的人都已吃力、歸家休息 另有一般跑舞場的、足下起勁 舞場亦利市十倍、新新公司所屬國際舞廳、臨時在茶舞會裏收茶錢、已坐下者祇好掏點腰包、據侍役說、這是臨時的命令 下不為例、當此不景氣時候、新新公司倘亦不無小補吧、(伊)

時事吟

(天倪)

又報紅旂阿克森。風高月黑陣雲深。隨機倘覓它途徑。或許枝撐濟陸沉。

自意阿之戰起 阿之北部名城、已屢被陷、在倡正義者 固嘅曰決一死戰也 然吾為阿計、請正告阿人曰、苟無外援、安足敵意、犧牲雖巨、奚補將來、不如忍以待時、猶可救當前之損失、所謂隨機應變、阿人寧弗知耶、知己知彼、百戰百勝、奈何昧於此也、

冠禮重提溯南周。意原立字始交游。年當觿佩專為學。業叢紛華不可求。

焦易堂先生在中樞紀念週講禮制服章問題、主張冠喪祭並重 自晉隋以來、他禮因時有所更易、而冠禮則久廢不行、當六朝時已有識其之者 然與子至冠、學問漸成 意志稍定 可以出與社會周旋 故冠而字之、以俾朋友稱焉 若冠以下之童 則不應務於外習、可以知矣、然則為煅煉人材根本計、誠有恢復冠禮之必要也、

冠蓋京華

【一〇〇六】

(天笑)

□廿七□ 小情人

那時金小姐很覺高興，便向芳宸說道：

『我們明天，也約陸小姐到這裏來吃夜飯吧?』

這一句話，蘭南聽了自然高興。尤其是金官聽了，更覺得高興萬狀、興趣躍躍的說道：

『倘然表嬸邀她，我想密司陸是一定高興來的。她本來不是說要來看蘭妹妹嗎?』

『好！那末儞今天到她家裏去時 預先說一聲 明天早晨，我們這裏，再打電話給她。要是陸嬸嬸也高興來時 便請她一同來，不過我們這裏是吃便飯罷了。仲雲叔他晚上應酬多 我們也就不約他了。』

金小姐這樣說了，芳宸當然也贊同意。蘭南心中却想：託金官帶信給陸小姐，他自然高興，但又要費弄他說得好 所以他們來請你吃夜飯了。

談話中間，又討論到明年進學校的事。芳宸却說：

『回去以後 可以略加自修。今年的一年，為了上半年的國難，以及你自身遭了事，不免荒廢了一點吧。』

大前門香煙 空前佳品

福民醫院

地址 上海北四川路橫浜橋北首阿瑞里

科目 內科・小兒科・產婦人科・外科・耳鼻咽喉科・齒科・眼科・物理療法・電氣(X光線)…光線

電話 四六三一二一七(五線)

□本院備有病車如需用時請打電話隨時可到

聽了姚民哀的說書

(蕾)

這一回到常熟去、却聽到了姚民哀先生的彈詞、可是難得的了、姚民哀很多小說著作 可不知道他的說書、近來也頗有進步 聽說他近來不大說書、以某茶肆主人再三要求、他纔逢場作戲、他和他的弟弟以朱蘭庵朱菊庵的名字為號召、本來他原姓朱、他的父親朱寄庵、還是一位秀才公 因為落拓不羈、獲罪於鄉里、曾經也以說書餬口、我在十餘歲的時候、曾經聽過他的西廂記、說來細膩風光、不是那胸無點墨的人所能達到的、現在他們兄弟、可以傳他的衣鉢了、朱氏兄弟、在那茶肆中、白天也是說西廂記、夜裏却說的是三笑 我所聽的、却是三笑中杭州書祝枝山寫春聯的一回、他們的穠穠穿插、却與衆不同 別人家的寫春聯、只有幾副老春聯、他們却敷佐新義 有了許多新春聯、如律師家、測量師家門前之春聯、以及種種新對聯、都是他們新撰出來的 所謂『腹有詩書氣自華』、自然是不同了、但是說書須求通俗、不能過於高深 尤須有勸化作用、朱氏兄弟也深明此意、因此他們說書、都能深入顯出、其中有祝枝山與周文彬、見一苦人家不能度歲、丟進銀子的一段 他家均說因此感動上蒼、賜福於祝周、雖然意取勸懲 不無涉於迷信、朱氏雖不廢此一節、對於神道設教 却純以詼諧出之、上海人以鈺卿為通品、謂其富有書卷氣 我厭其堆砌故事、且思想新穎 實遠不如朱氏也、

好萊塢速寫

【露軒】

七日夜十一時偕二三友好 到粵園聽歌、正丁靈鳳陳玉珍唱本城計一齣、聲發音多南腔、然尚過得去、因陳姝原以貌勝、不以技見長也、旋聆新賦佌離重作調婦之棄秋紋、奏青衫一曲、其傑憤之處 活描其最近之遭遇、加之新病初愈咳嗆頻頻、此姝當年經會滄海、能唱文明戲、又能伴舞、第以年已花信、重操躍茵之業、難免有美人遲暮 吃力不討好之感、某記者戲以自喻曰、歌女黃金年華、甚為短促、兩年不見、憔悴如此、以廿五歲再出謌歌、宜不為時人所重、然而當記者將到知非之年、亦感書社會有不需要之處矣、諸人相與一笑下樓、同赴好萊塢品評、適李艷秀、陳玉珍、方萍君、謝金樓諸歌者、因官家發下振災戲票 每人攤派六七十元不等、她們正想出來兜銷 一經陣客東招、咸不猶豫而來、正諸人分別談購、舞者衣君六七人、到塢每室檢點、見有一西裝客正假着北嬛花玉霞于大腿上、憑告巡官曰、他們摟着、太不像話 巡官營合所有各男女客一律不得出外、而最後一大房間因嫁、正在檢點販及代勞、巡官李君甚為合理、謂爾等應當十二點以前來應召、此刻已經過新生活規定時間、當有一姬答曰、十二點前吾們在塌子上 此項販券、是今晚剛發下、若不即日推銷、懼有原數奉繳、請君帶回、李無以難、見房中諸人確確鑿鑿、在那裏購販券、遂曰、前邊室中因吾等目擊有狠褻行為、必須到局走一趟、你們既是銷券、可以不論云、遂將他室之花玉霞等男女八人帶去、歌女每人罰十元、男客每人三元、而後面推銷戲券之四姬、則大踏步而出、謂吾們為慈善事業奔走 即抓去亦不能罰、今既無到局之必要、吾們可以行矣、方萍君最會淘氣、報一聲『各特彩』『撥里斯』而歸、

□戰神與和事老□

品異書泉祐元寶、在羅處、係泉建元寶改刻、近日諸家所藏、或嘉祐改刻、或皇建改刻、無一異者、可證仁宗皇祐年間、並未鑄錢、

古泉滙偽品

(八)

(鄭家相)

利集卷八十四頁 下面第一品唐天祐元寶錢、此品係翻鑄原錢在羅處、動園藏有大祐元寶小錢、祐字從示不從亻、乃安南錢、非唐錢也、利集卷九八頁、上面第二品南唐李璟永通泉貨錢、在羅處、係用崇寶錢改刻、

利集卷九十四頁、上面第三品、閩王延羲永隆通寶錢、此品文字異書無十國錢氣息、係翻鑄 原錢在羅處、利集卷十十頁、上面第一品篆書泉祐元寶、此泉已流入日本、亦是仿物、第二

陳光遠訟案中之小老媽

(平生)

前江西督軍陳光遠因分析家產三千萬涉訟一節、已誌本報、陳氏年已近花甲、其妻韓華堂、花信年華、因此次訟事 有其妻在內 故開調查庭時、兩人皆到庭、共乘汽車四輛、帶老媽聽差廿餘人、老媽皆為二十歲左右者、個個打扮得花枝招展、且有數人為蘇州娘姨、而聽差亦皆年青漂亮、致一時莊嚴之法院門前、鶯嚦吒吒 咸欲闖入法庭、惟調查庭不比辯論庭可公開旁聽、係絕對秘密者、法警遂拒絕入內、不意其妻韓系天足、然行動非人攙扶不可、遂大發雷霆、咆哮異常、非准許其所帶之人旁聽不可、結果法院當局、因念陳為昔日督軍、此次自如時到庭、已不容易、遂特開接待室、將一班年輕老媽聽差、請至室內暫待、并准許由老媽攙往審問室門口、一場爭執、方告解決、故當開辯論庭時、前往旁聽者達五六百人、皆想一看小老媽及陳之愛姬之丰度者、不意忽告病假延期、未得一飽眼福耳、迄今法院中人、一提及那日情狀、猶為咋舌焉、(自北平寄)

丹鳥到門

(丹翁)

予近精研王逸少行草法、忽驚覩郭沫若先生寓我之書、用筆正得右軍神韻、大才磐磐、眞無乎不可、向來模學鉅子、蒙擅書家宗匠者希也、包慎翁許劉諸城 少智香光、壯遷坡老 然我以為諸城圓厚之筆 乃從山陰來、此千古之祕、而沫若縱逸過之 却可與齊之王慈梁之王志比肩、予因臨摹沫若先生尺牘一通、還就正焉、並賦五律寄首都扶輪日報大雅閣、沫若亦以七絕贈我、『丹鳥到門書弄斧、西施今乃效東顰、山陰敢許羣鵝換、欲比張芝尚未均、』我又和之云、『人生一藝在乎手、炸彈滿空眉弗顰、此事使君與操耳、還流萬化察天均、』原書一紙、縮鋅揭載、鑒家或許我為知言也、

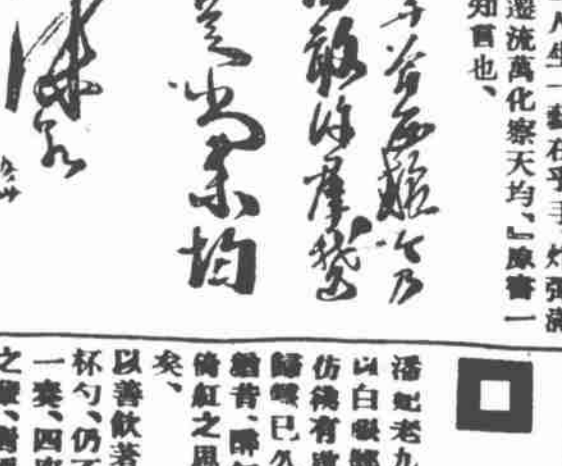

□新札樸□

(欽光)

□答刺罕

革命之所新者曰自由、然各有其度焉、若昔日英相張百倫氏所特得之倫敦自由、則又頗乎發興酬唐、非懋功偉積者不能有、因又異於佞人所謂自由者矣、倫敦自由之榮、在近時我國定制中 尚無所規定、但元代亦有是名目也 如答刺罕三字、據輟耕錄云、譯言一國之長、得自由之意 非勳戚不與、丞相順德忠獻王哈刺哈孫之曾祖啓昔禮、以英材見遇、擢任千戶、錫號答刺罕、後忠獻亦襲號答刺罕 可見答刺罕之名 不輕賜給 與倫敦自由殆彷彿乎、

□名女伶王熙蘭近影□

□舞后梁賽珍暨其妹賽珠賽環、於振災會主辦初選大滬十大舞星時、曾各捐輸五十元、聲明不參加決賽、但振會仍將梁家三姊芳名列入 刊諸新申兩大報廣告欄、三姊不為不怕、要求大滬經理李鴻顯君登報聲明、否則輟舞 李君允之、但聲明廣告中、誤為刊於時報、亦一趣事、(紱)

□大滬舞星王玲玲、秀美惹人憐愛、國慶夜、坐轎子時間獨長、(紱)

□名女伶周美娟、前在大滬花園、為電影助振遊藝會客串平劇三日、觀者咸多嘖嘖稱善、嘷貌秀逸 聞已受大滬經理李鴻顯君之聘、業定本月下旬或下月初 決入大滬伴舞、(紱)

□逍遙舞場、已於昨日起、全班樂師、均已更換、校前為佳云、(紱)

秋花小紀

(黑豆)

潘妃老九、在海上北里中、當得最風騷的一個、做起調以白嘅鄉人 尤足使受者魂銷、節前有一國三公之誚、彷彿有歇冬意、實則糾酒如故、其風韻之健也亦如故、歸嬰已久之鄉紅老七、時出見於大滬國際諸舞場、丰姿綽約、陳紅曇為寒雲公子所眷、紅豆為寒雲高足 雖懷倚紅之思、而未嘗敢染指、今偶相逢尊畔、亦成陌路人矣、以善飲著名之鴻黎花老四、肥白如瓠、拇戰縱橫、猥藉杯勺、仍不辭纍日、其書寓中近增一三娘、工黑頭、鍍呂一奏、四座皆驚、以為個妮子安得有此天賦、於是周郎之癖、對酒當歌、怡然而悅、饒頰不淺、